Ud. Está accediendo a este documento a través de la Biblioteca Digital de Genealogía Familiar, que lo publica con autorización del autor o editor del mismo para ser leído por individuos que acceden a este sitio web.

Está prohibido su uso o reproducción (total o parcial) para cualquier uso comercial sin autorización específica del autor o editor, que retiene todos sus derechos sobre este documento.

Puede consultar otros documentos de interés histórico o genealógico en www.genealogiafamiliar.net

INSTITUTO DE ESTUDIOS GENEALOGICOS Y HERALDICOS DE LA PROVINCIA DE BUENOS AIRES

REVISTA

2

LA PLATA
(Argentina)
Julio de 1992

Revista del
Instituto de Estudios Genealógicos y Heráldicos de la Provincia de Buenos Aires

Número 2 — LA PLATA, JULIO de 1992

Nota de la Dirección

Cumpliendo con la periodicidad prevista, aparece este segundo número de la REVISTA de nuestro Instituto de Estudios Genealógicos y Heráldicos de la Provincia de Buenos Aires, que esperamos tenga la misma favorable acogida que el primero, agotado a los pocos dias de ponerse a la venta, circunstancia feliz que motivará una próxima reimpresión del mismo.

Con este número se presenta el emblema del Instituto, adoptado por voto unánime del Consejo Directivo, luego de examinar las propuestas recibidas. Corresponde a las armas de la familia Saavedra, sin adornos heráldicos, pero rodeadas por el nombre de la institución. Para fundamentar la decisión tomada se tuvo en cuenta que un ilustre miembro de esta familia, Don Cornelio de Saavedra fué, como Presidente de la Junta surgida en el movimiento del 25 de Mayo de 1810, el primer gobernante criollo con jurisdicción sobre nuestra Provincia de Buenos Aires.

* * * * * *

Invitamos a los genealogistas y heraldistas de la Provincia a adherirse a nuestro Instituto, contribuyendo así, no sólo a consolidar nuestro esfuerzo, sino también a promover el intercambio de informaciones y el conocimiento entre los que , dispersos en nuestro amplio territorio, hemos abrazado tan nobles y dignas disciplinas.

* * * * * *

INSTITUTO DE ESTUDIOS GENEALOGICOS Y HERALDICOS
DE LA PROVINCIA DE BUENOS AIRES

* * * * *

CONSEJO DIRECTIVO

Presidente
Ing. CARLOS ALBERTO GUZMAN

Vice-Presidente
Sr. ROY MAZZUCHI

Secretaria General
Sra. LIDIA ELISABET FIRPO

Secretaria de Actas
Prof. MARIA EUGENIA CRUZET

Tesorera
Sra. GLORIA CORTE de CASCO

Director de la REVISTA
Ing. CARLOS ALBERTO GUZMAN

* * * * *

MIEMBROS TITULARES

Mariana Yanina Albizú Ledo
Graciela Bade
Arturo Belgrano
Aldo A. Beliera
Fabián Gustavo Benítez
Amanda Bigliardi de Jousset
Arcadio Botar y Boros
Horacio Callegari
Aldo Marcos de Castro Paz
Analia Corte
Gloria Corte de Casco
María Eugenia Cruzet
Walter D'Aloia Criado
Carlos Di Marco
Diana Domeniconi
Mariano de Echazú Lezica
Osvaldo Facciolo
Lidia Elisabet Firpo
José María Fontán Gamarra
Rubén Gómez Luna
José Guardiola Plubins
Carlos Alberto Guzmán
Lilia Agustina Guzmán
Celia Guerra
Pedro Pablo Haas
Carmelo E. Juárez
Graciela Jumar
Mirta Larrandart
Julio Luqui Lagleyze

Hernán Lux-Wurm
Roy Mazzuchi
Oscar Montenegro Peredo
Juan Carlos Ocampo
Delfor Quinteros
Daniel Salazar
José Scioscia De Lisi
José Fernando Selva
Rogelio Zelaya

* * * * *

D E L E G A D O S

BAHIA BLANCA
Sr. José Guardiola Plublins

BERAZATEGUI
Sr. Arcadio Botar y Boros

BOLIVAR
Sr. Walter D'Aloia Criado

DOLORES
Prof. José Fernando Selva

GENERAL PUEYRREDON
Dr. Aldo Marcos de Castro Paz

GENERAL SARMIENTO
Sr. Pedro Pablo Haas

JUNIN
Sr. Roberto Carlos Dimarco

LANUS
Sr. Osvaldo Adolfo Facciolo

LEANDRO N. ALEM
Sr. Délfor R. Quinteros

MERCEDES
Dr. Mariano de Echazú Lezica

MORENO
Sr. Juan Carlos Ocampo

SAN ISIDRO
Sr. Hernán Lux-Wurm

TRES DE FEBRERO
Sr. Horacio Callegari

VEINTICINCO DE MAYO
Sra. Amanda Bigliardi de Jousset

VICENTE LOPEZ
Dr. Julio A. Luqui Lagleyze

* * * * *

MIEMBROS HONORARIOS

Dr. ENRIQUE de GANDIA

S.E., el Duque de Veragua, Don CRISTOBAL COLON y CARVAJAL

* * * * *

MIEMBROS CORRESPONDIENTES

En la República Argentina

Capital Federal

Ing. DIEGO JORGE HERRERA VEGAS
Dr. FELIX F. MARTIN y HERRERA

Córdoba

Prof. IGNACIO G. TEJERINA CARRERAS

Corrientes

Dr. GUILLERMO MACLOUGHLIN BREARD

En el exterior

Brasil

Sr. FRANCISCO de VASCONCELLOS

España

Sr. FERNANDO del ARCO y GARCIA
Lic. FRANCISCO CASTRILLO MAZERES
Lic. ELENA FERNANDEZ y del CERRO
Dr. JULIAN RODERO CARRASCO
Sr. DAMASO RUIZ de CLAVIJO FERNANDEZ
Sra. DAGMAR SALCINES de BLANCO LOSADA
Sra. ASUNCION SECO RODENAS

México

Arq. JORGE BARBABOSA y TORRES

Suiza

Sr. SZABOLCS de VAJAY

Uruguay

Sr. RICARDO GOLDARACENA
R.P. JUAN VILLEGAS MANE, s.j.
Sra. ROSARIO WILLIAMS GARCIA DEL BUSTO de SERE

* * * * * * * * * *

El Instituto está adherido a la
FEDERACION DE ENTIDADES DE ESTUDIOS HISTORICOS DE LA PROVINCIA DE BUENOS AIRES

* * * * * * * * * *

EL EMBLEMA DEL INSTITUTO

DESCRIPCION: De plata; tres fajas, compuesta cada una de dos filas de jaqueles de oro y gules, faja de oro y otras dos filas de jaqueles como los primeros. Bordura de gules, con ocho sotueres de oro. Corresponde a las armas de la familia Saavedra, sin adornos heráldicos. Rodeado por una leyenda, con el nombre del Instituto.

REVISTA DEL INSTITUTO DE ESTUDIOS GENEALOGICOS Y HERALDICOS DE LA PROVINCIA DE BUENOS AIRES

EN HOMENAJE AL QUINTO CENTENARIO DEL DESCUBRIMIENTO DE AMERICA

TEMAS DE HERALDICA

por el Ing. CARLOS ALBERTO GUZMAN

El escudo de la familia COLON ha sufrido diversas modificaciones, aunque conservando las partes principales del que se concediera al ilustre Descubridor, por privilegio otorgado por los Reyes Católicos, en Barcelona, el 20 de Mayo de 1493. Las armas iniciales constituían un escudo cuartelado en la siguiente forma: 1º: En campo de sinople, un castillo de oro. 2º: En campo de plata, un león rampante, de púrpura. 3º: En ondas de azur y plata, varias islas de oro. 4º: En campo de oro, una banda de azur, que eran las armas propias del linaje de Don Cristóbal Colón, pués como especifica el privilegio, en este cuartel debían ir "las armas vuestras que soliades tener".

Cuando Carlos V concede el Ducado de Veragua, a los descendientes de Colón, en Enero de 1537, el escudo, siempre cuartelado, se modifica en la siguiente forma: 1º: De gules, con el castillo de oro, que es de Castilla. 2º: De plata, con el león rampante de gules, que es de León. 3º: Con ondas de azur y plata y varias islas de oro. 4º: En campo de azur, cinco áncoras (anclas) de oro, puestas en sotuer, con las puntas mirando a la diestra del escudo. Entado en punta de oro, con una banda en azur. El jefe de gules. Bordura de oro, con el conocido lema en letras de azur: "A Castilla y León, nuevo mundo dió Colón".

****

REVISTA DEL INSTITUTO DE ESTUDIOS GENEALOGICOS Y HERALDICOS DE LA PROVINCIA DE BUENOS AIRES

EN HOMENAJE AL QUINTO CENTENARIO DEL DESCUBRIMIENTO DE AMERICA.

GENOCIDIO ?, O MESTIZAJE ?

por Arturo S. Gutiérrez Carbó

Convencido de que el testimonio vivo de la inmensa mayoría mestiza propia de Hispanoamérica es el mejor desmentido a la calumnia del supuesto genocidio que se pretende adjudicar a la España histórica, con la supuesta complicidad de la Iglesia Católica, a costa de la población precolombina de América, es que me animo a presentar este humilde trabajo como pieza concreta de tal testimonio, y además, como invitación a los especialistas investigadores de las Ciencias Genealógicas, a sacar a luz todas las piezas posibles de tal testimonio vivo: la mestización.

Como breve introducción histórica, baste recordar que Huayna Capac fué el onceavo Inca y el último de esa casa que reinó sobre todo el imperio reunido por sus antecesores y aumentado por él mismo con la conquista final de Quito. A su muerte, tal imperio se dividió, en guerra civil, entre sus hijos: Huascar, sostenido por el aparato imperial, con sede en Cuzco, y Atahuallpa, sostenido a su vez por los jefes militares de la conquista...y probablemente por las mujeres de Quito, conquistadoras de sus conquistadores. En todo caso, la hija del Rey de Quito, muerto este en la guerra, fué desposada por Huayna Capac, al que le dió su hijo Atahuallpa, iniciando así el acto final del imperio de los Incas.

El Inca titular del imperio tenía su heredero entre los hijos varones habidos con su esposa principal, la que debía ser de su propia sangre (al parecer a la manera egipcia); el nombre Inca resultaría, en realidad, el apellido de la casa reinante. A la esposa principal se le daba el nombre, o título, de Mama Ocllа; las demás eran legales, pero no daban herederos al trono.

Algunos hijos de **HUAYNA CAPAC** *- 11 Inca (1493-1525):*

Con **MAMA OCLLA** (Esposa princip.)	Con **PACCHA DUCHISELA** (Hija del Scire de Quito)	Con **JUANA COLLLQUE** (Hija del Curaca de Huaylas, **HUACACHILAC APU**)
HUASCAR *12 Inca*	**ATAHUALLPA** *13 Inca*	**BEATRIZ HUAYLLAS**

El esquema genealógico que sigue ha sido trazado sobre la base de investigaciones y documentos reunidos por el Sr. Enrique Echavarría Coll.

Las Nustas (Princesas) Juana Collque, ya viuda del Inca Huayna Capac

al llegar los españoles, y su hija **Beatriz Huayllas** fueron bautizadas en el Cuzco; la segunda en 1543, siendo ésta la doceava (12a) generación Inca desde el fundador **Manco Capac.**

La Ñusta, o Princesa, Doña **Beatriz Huayllas**, casó con el Capitán Don Pedro de Bustinza, siendo padres del Capitán Don **Pedro de Bustinza Capac**, 13a generación Inca, quién casó con Doña Isabel de Bazán y fueron padres de:

14a Doña **Mariana de Bazán**, casada con Don Juan de Silva, Caballero de la Orden de Santiago, padres de:

15a Doña **Feliciana de Salazar Silva y Bazán**, casada con Don Esteban Sánchez de Olaizola y Castellón; padres de:

16a Don **Antonio de Bocanegra Olaizola y Salazar**, casó con Doña María de Mendoza; padres de:

17a Doña **Josefa de Bocanegra y Mendoza** (n.1625); casó (2/2/1645) con el Capitán Don Pedro de Ribera Homen de Pessoa y Figueroa, descendiente del Rey Alfonso IX de León, en 13a generación (Cuadro anexo 1); padres de:

18a Don **Nicolás de Pessoa ú Homen de Pessoa y Figueroa**, nacido en Chile. Tte. Gobernador y Justicia Mayor de Corrientes, en 1691; casó con: Doña Juana de Avila, santafesina; padres de:

19a Doña **Isabel de Pessoa y Figueroa**, casó con el Capitán Don Francisco Martínez del Monje; padres de:

20a Doña **María Martínez del Monje**, casada con Don Juan de Lacoizqueta, Teniente de Gobernador de 1712 a 1716; padres de:

21a Don **Juan José de Lacoizqueta**, casó con Doña Juana Ventura Márquez Montiel, la que incorpora a esta linea sangre jurí (Cuadro anexo 2); padres de:

22a Doña **María Ignacia de Lacoizqueta**, casada con Don Manuel Fernández de Terán, Alcalde y Regidor de Santa Fe; padres de:

23a Doña **María Josefa Fernández de Terán** casada con Don Manuel Ignacio Diez de Andino, quién incorpora sangre guaraní (cuadro anexo 3); padres de:

24a Doña **Delfina Diez de Andino**, casada en 1802 con Don Ventura Coll y Bailor.

Esta linea, desde el Inca 11a, Huayna Capac-Juana Collque, hasta la generación Inca 17a, está publicada en la **REVISTA** del Instituto Argentino de Ciencias Genealógicas, 1948-49, Año 6, Número 8, págs. 233/234 (*) Las generaciones 17a a 19a

(*) Hugo Fernández de Burzaco y Barrios: "Linaje troncal de los Homen de Pessoa de Saa".-

en el mismo número, páginas 221/223. Desde la generación 19a a la 23a, aparecen en la misma **REVISTA**, *en su número 18, año 1979, págs. 23/26*(*). *Las generaciones 23a a 24a constan en "Los Maciel en la historia del Plata", de Luis E. Azarola Gil, Editorial "La Facultad", Buenos Aires, 1940, págs. 117/119; además, en "Investigaciones y Ensayos", Academia Nacional de la Historia, Número 15: "El Maestre de Campo Juan José Diez de Andino", por Hugo Fernández Burzaco, quién también copió la partida de matrimonio de la generación 24a, del libro 1764-1803, folio 558, de la Iglesia Matriz de Santa Fé.*

CUADRO 1

ALFONSO IX - Rey de León (1188-1230)

Según **REVISTA**, *Número 18, Año 1979, del Instituto Argentino de Ciencias Genealógicas, en nota al pié, pág. 337*(**) *es abuelo 6a y 7a generación, de*

6a *Doña* **Sevilla López de Villalobos**, *a su vez, abuela de:*

8a *Doña* **Sarra de Carvajal**, *casada con Don Hernando de Contreras; padres de*

9a *Don* **Alvaro de Contreras**, *casado con Doña Juana Carrillo de Mendoza; padres de:*

10a *Don* **Alvaro de Mendoza**, *General, Conquistador en Perú y Chile; casó con Doña Inés de Grijalva, padres de:*

11a *Doña* **Isabel de Mendoza y Carvajal**, *casada con Don Juan Figueroa Villalobos; padres de:*

12a *Don* **Francisco de Figueroa**, *nacido en Osorno, Chile, casó con Doña Juana Garcés de Bobadilla; padres de:*

13a *Doña* **Isabel de Figueroa y Mendoza**, *casada con Don Pedro Homen de Pessoa Saa y Pereda, nacido en Chile, por 1593, pasó al Rio de la Plata, donde fué Teniente de Gobernador en Santa Fe hasta 1648; padres de:*

14a *Don* **Pedro de Ribera Homen de Pessoa de Saa y Pereda**, *nacido en Chile; allí casó con Doña Josefa Bocanegra y Mendoza, quién es 17a generación Inca, padres de:*

15a *Don* **Nicolás Homen de Pessoa y Figueroa**, *quién reune así, buenamente, sangre de la corona de Leon, es decir, de la de España, con la de emperadores Incas. Siendo en esta linea la 18a generación, sigue Don Nicolás, en ese orden, en el cuadro principal.*

(*) LUIS MARIA CALVO: "Lacoizqueta"

(**) ALBERTO SAGUIER FONROUGE: "Genealogía de los Pereda"

CUADRO 2

LINEA JURI

El Capitán Don **Hernán Mexía Miraval o Mirabal** *(1531-1592), el conquistador mas activo y descollante del Tucumán, según Roberto Levillier ("Conquistadores de la Argentina en el Siglo XVI"), tiene con la india* **María**, *de las tribus* **JURI**, *la que fué encomendera y murió el 25 de Setiembre de 1600 dejando testamento, tres hijas mujeres, legitimadas y casadas con personajes importantes de la zona, y un varón que murió chico.*

Una de sus hijas, **Doña Ana Mexía**, *casó con el Capitán Don Alonso de la Cámara, siendo padres de la generación con sangre jurí:*

3a *Doña* **Carmen de la Cámara y Mexía de Miraval** *casada con el Capitán Don Miguel Gerónimo Maldonado; padres de:*

4a *Doña* **Francisca Maldonado**, *casada con Don Hernando Arias Montiel; padres de:*

5a *Doña* **Antonia Arias Montiel**, *casada con Don Bartolomé Márquez y Herrera, padres de:*

6a *Don* **Antonio Márquez Montiel**, *que casó con Doña María Bargas Machuca, padres de:*

7a *Doña* **Juana Ventura Márquez Montiel**, *casada el 14 de Abril de 1715, con Don Juan José de Lacoizqueta, a quien vimos como 21a generación inca, en donde sigue.*

Don Hernán Mexía Mirabal con María Jurí, hasta su 3a generación figuran en la obra mencionada de Levillier; también en "Mujeres de la conquista", de Lucía Gálvez.

El nexo 3a-4a lo afirman Enrique Echavarría Coll y Hugo Fernández Burzaco.

Las generaciones 4a a 6a aparecen en la **REVISTA** *del Instituto Argentino de Ciencias Genealógicas, número 14, año 1965, página 71*(*) *y la 6a y 7a en la misma* **REVISTA**, *número 18, año 1979, página 25 (Ver nota al pié de la página anterior). En los artículos genealógicos sobre los Galvez, los Troncos y los Echague, publicados en EL HOGAR de Buenos Aires, aparecen las generaciones 4a a 7a y se afirma su ascendencia hasta Don Alonso de la Cámara y Don Hernán Mexía Miraval.*

(*) AUGUSTO FERNANDEZ DIAZ: "Fernández Montiel".

CUADRO 3

LINEA GUARANI

El Conquistador Don ***Zoilo de Solórzano****, nacido en Canarias, llegó a Asunción del Paraguay con el segundo Adelantado del Rio de la Plata, Don Alvar Núñez Cabeza de Vaca, en 1542. Con una india de nombre no registrado, son padres de la generación guaraní:*

2a *Doña* ***Juana de Solórzano****, legitimada por Real Cédula del 26 de Agosto de 1579 (Ricardo Lafuente Machain, en "Conquistadores del Rio de la Plata", página 605), casada con Rodrigo Esterlin, alemán, llegado con el primer Adelantado del Rio de la Plata, Don Pedro de Mendoza, 1535; fueron padres de:*

3a *Doña* ***María de Solórzano****, nacida en Asunción; casó con el Capitán Don Domingo Gribeo, nacido en Asunción pero avecindado en Buenos Aires, hijo del matrimonio de Leonardo Gribeo e Isabel Martín, naturales de Besanzón (Franco Condado), llegados también con el primer Adelantado en 1535. Fueron padres de:*

4a *Doña* ***Juana de Solórzano****, nacida en Buenos Aires; casó con Don Pedro Sanchez de Luque el 26 de Julio de 1627; padres de:*

5a *Doña* ***Elvira de Solórzano****, nacida en Buenos Aires, casó con Don Juan Romero, de Santa Fé; padres de:*

6a *Doña* ***Ana Romero de Solórzano****, casada con Don Ignacio Alvarez de la Vega y Resquín; padres de:*

7a *Doña* ***Petrona Alvarez de la Vega****, que se casa el 4 de Febrero de 1714, en la Catedral de Santa Fé, con Miguel Diez de Andino, hijo único y heredero reconocido por Don Juan José Diez de Andino, Gobernador del Paraguay, del Tucumán y del Rio de la Plata; su madre también lo nombra en testamento. Don Miguel fué Maestre de Campo en el Rio de la Plata y Gobernador de Santa Cruz de la Sierra; con Doña Petrona fueron padres de:*

8a *Don* ***Bartolomé Diez de Andino*** *nacido en Santa Fé, también Maestre de Campo, casa con Doña Juana Maciel y Cabral de Melo; padres de:*

9a *Don* ***Manuel Ignacio Diez de Andino****, nacido en Santa Féel 30 de Julio de 1747; casa con Doña María Josefa de Terán y Lacoizqueta, 23a generación inca, que sigue en el primer cuadro.*

Hasta la 5a generación de esta linea, en **REVISTA** *del Instituto Argentino*

de Ciencias Genealógicas, número 14, año 1965, página 73/77(*). La 6a en **BOLETIN** del mismo Instituto, del 4 de Octubre de 1969.

La 7a en "EL Maestre de Campo J. J. Diez de Andino", por Hugo Fernández Burzaco, en **"INVESTIGACIONES Y ENSAYOS"** Número 15, de la Academia Nacional de la Historia. Desde la 7a a la 9a, con que entra esta linea en la generación 23a de la linea Inca, y la continuación en la 24a, en la obra citada de Azarola Gil.

CUADRO 4

En carta a la Srta Aurelia Marull Machain, fechada en Enero de 1958, el Sr. Don Ernesto Marull, transcribe al acta de casamiento de Don Ventura Coll con Doña Delfina Diez de Andino, registrada en el Libro 1764-1803 de la Iglesia Matriz de Santa Fé:

"En nueve dias del mes de Setiembre de 1802, haviendose corrido las tres consiliares monisiones que lo fueron en tres dias festivos distintos en la Misa Parroquial de tpo del Ofertorio, para el matrimonio que intentara contraer Don **Ventura Coll**, hijo legítimo de Don Sebastian Coll y de Doña Victoria Bailor, naturales y vecinos de la Villa de Lored, del Obispado de Gerona, Principado de **Cataluña**, con doña **Delfina Andino**, hija legítima de Don Manuel Ignacio Diez de **Andino** y de Doña María Josefa Terán, naturales y vecinos de esta ciudad, y no habiendo resultado impedimento alguno canónico de su lectura, y sacramentalmente confesados con mi licencia, Don Juan Eugenio Larrechea, Clérigo **Presvítero**, casó y veló en esta Iglesia Matriz de la ciudad de Santa Fé al expresado Don Ventura Coll con Doña Delfina Andino por palabras de presente, haviéndose oydo y advertido sus mutuos y libres consentimientos. Fueron testigos Don Martín Larrachea y su hija Doña Petrona Larrachea, y por verdad lo firmo. JOSE ANTONIO GUZMAN".

Sin mas diferencias que las ortográficas, coincide el texto con la copia hecha por Don Hugo Fernández Burzaco.

Según la misma carta, los Coll y Diez de Andino, nacidos de ese matrimonio, fueron ocho:

I.- JOSE GABRIEL COLL, nació en Santa Fé por 1805; casó con María Antonia de la Serna, nacida en Buenos Aires, hija de Juan Manuel de la Serna y de Paula de Loaces y Arandía Ruiz de Arellano, antiguos terratenientes de Buenos Aires, con ascendientes de la época de la fundación. Con sucesión Coll-de la Serna.

(*) RAUL DE LABOUGLE: "El Capitán Domingo Gribeo"

II.- MARIA BENITA COLL, casó con José Ruperto Pérez, de notable actuación política, representó a su provincia natal, Entre Rios, en el Congreso Constituyente de 1853. Con sucesión Pérez-Coll.

III.- SEBASTIAN COLL, falleció soltero en 1850.

IV.- MERCEDES COLL, casó con Francisco de Burzaco y Puentes, nacido en Buenos Aires, descendiente de Conquistadores; Juez de Paz en San Telmo; hacendado y fundador del pueblo que lleva su nombre en la Provincia de Buenos Aires. Con sucesión Burzaco-Coll.

V.- MANUEL R. COLL, nació en Santa Fé en 1808; militar, siguió a Lavalle; varias veces diputado. Casó en Santa Fé, en 1844, con Agustina Comas, hija de Mariano Comas Alcalde, Regidor de Santa Fe, y de María del Tránsito Troncoso y Mendieta. Con sucesión Coll-Comas.

VI.- VICTORIA COLL, casó con Joaquín Marull y Farriol, hijo de los Marqueses de Barcelona, Don Joaquín Marull y Torrent y Doña Narcisa Farrioll. Con sucesión Marull-Coll.

VII.- SALOME COLL, falleció soltera.

VIII.- VENTURA JOSE SALVIO COLL, nació en Lloret del Mar, en 1822; falleció soltero, en Cannes, en 1880.

DESCENDENCIA A 1958:

I.- COLL-de la SERNA: seis hijos:

1.-María Antonia, casó con Sebastián Miller; varios hijos, entre ellos, María, que casó con Juan Clusellas, con sucesión.

2.-Ventura, casó con Cornelia Parera, con sucesión.

3.-José María, soltero.

4.-Gumersindo, soltero.

5.-Juan Manuel, casó con Elena de la Serna; hijos:

a.-Juan Manuel, casó con Susana Villate Cano, con sucesión.

b.-María Elena, casó con Leopoldo Sahores, con sucesión.

c.-Arturo, casó con Sofía Benegas; hijos:

c-1.-Carlos Alberto, casó con María Rosa Fernández; con suc.

c-2.-Eduardo, casó con Susana Pasman Dávison, con sucesión.

c-3.-Roberto, casó con Eloisa Benegas Lynch, con sucesión.

6.-Dolores, casó con Manuel Goñi; hijos:

a.-Lola, casó con Manuel J. Güiraldez Guerrico; hijos:

a-1.-Manuel, casó con Leonor Pividal Lanusse, con sucesión.

a-2.-Ricardo, casó con Adelina del Carril, con sucesión.

a-3.-José Antonio, casó con Elisa Videla Dorna, con sucesión.
a-4.-Dolores, casó con Vicente Almandos Almonacid, con sucesión.

b.-Francisca, casó con Adolfo Güiraldes: hija:
b-1.-Sara, casó con Victor C. Degreef Grondona.

c.-Manuel, casó con Casilda Casado Sastre; hijos:
c-1.-Silvia, casó con Jorge Lanusse, con sucesión.
c-2.-Elena, casó con Julio Genoud, con sucesión.
c-3.-Manuel Augusto, casó con Valentina Gache, con sucesión.
c-4.-María Casilda, soltera.
c-5.-Lía, soltera.

d.-Elena, casó con Bernabé de Carabassa; hijos
d-1.-Elena, casó con Fernando Ruiz Guiñazú, con sucesión.
d-2.-Bernabé, soltero
d-3.-Adela María, soltera.
d-4.-María Delfina, soltera.
d-5.-María Angélica, casó con Jorge Saubidet Bilbao, con suc.

e.-Delfina, casó con Rafael Pando; hijos:
e-1.-Delfina, soltera.
e-2.-Dolores, soltera.

f.-Angélica, casó con Guillermo Pando; hijos:
f-1.-Eustacia, casó con Fernando Ruiz Guiñazú, con sucesión.
f-2.-Guillermo, soltero.
f-3.-María Antonia, soltera.
f-4.-Manuel, casó con Susana M. Bonnes, sin sucesión.

II.- PEREZ-COLL: dos hijos:

1.-Dolores, nació en Paraná en 1849; casó con su primo hermano José Urbano Marull y Coll; con sucesión.

2.-José Ruperto, casó con María Carlevaro y González Almeyra; hijos:

a.-María Dolores, casó con Salvador Luis Carbó; hijos:
a-1.-María Teresa, casó con Pío Diaz Valdez, con sucesión.
a-2.-Virginia, casó con Arturo Gutiérrez Moreno, con sucesión.
a-3.-María Dolores, casó con Carlos Benítez Astoul, con suc.
a-4.-Salvador José, casó con Silvina Parodi Cantilo, con suc.
a-5.-Susana, casó con Adolfo Leupold, con sucesión.
a-6.-Magdalena, casó con Eduardo Sundblad, con sucesión.

b.-José Ruperto, casó con Telma Costanzó; hijos:

b-1.-Telma, soltera.

b-2.-José Félix, casó con Marta Vatteone; con sucesión.

c.-Matilde, casó con Eduardo Popolizio; hijos

c-1.-Eduardo, casó con Enriqueta Luzuriaga, con sucesión.

c-2.-Matilde, soltera.

c-3.-Beatriz, soltera.

c-4.-Susana, casó con Ernesto Serigós, con sucesión.

c-5.-Nelly J., casó con Guillermo Rosell Villafañe, con suc.

d.-Carlos María, casó con Elisa Villa Larroudet; hijos:

d-1.-Carlos, casó con Dora Gazzo Krajncic.

d-2.-Horacio, soltero.

d-3.-Julia, soltera.

III.- BURZACO-COLL: cinco hijos:

1.-Mercedes, casó con Juan Fernández Olaguibel; hijos:

a.-Juan R., casó con Julia González Soria; con sucesión.

De las segundas nupcias de Mercedes, con José de Barrios, nació:

b.-Celso, casó con Adela Moretti; sin sucesión.

2.-Delfina, casó con Emeterio Merro Cabrera; hijos:

a.-José Francisco, casó con María Zapiola y, en segundas nupcias, con Vicenta Cabrera; hijos:

a-1.-Ema, casó con N. Heller.

b.-Emeterio, casó con Clara Zorraquín; con sucesión.

c.-Mercedes, casó con Ricardo Vizcaya; con sucesión.

3.-Juana, casó con Domingo de Sainz Trápaga; hijos:

a.-Juana, casó con Manuel Martínez Burzaco y, en segundas nupcias, con Manuel de Costanzó Zavalla; sin sucesión.

b.-Domingo, casó con Zenobia Bradley; con sucesión.

c.-María, casó con Alfredo Bradley; con sucesión.

4.-Ramón, casó con Luisa Tamini; hija:

a.-Nerea, soltera.

5.-Raimunda, casó con Isidoro Martínez; hijos:

a.-Luisa, casó con Eduardo Lagenhein; con sucesión.

b.-Manuel, casó con Juana de Sainz Trápaga; sin sucesión.

c.-Héctor, casó con Máxima Carlevaro; con sucesión.

d.-Delia, casó con N. Irigoyen; con sucesión.

* * * * * *

Sobre lo expuesto valen algunas observaciones:

a.-Los factores tiempo y medios, me han limitado a hacer, exclusivamente, líneas directas, por las que llega a mis venas sangre Inca, Jurí y Guaraní, autorizándome a sumir mi condición personal de testigo de descargo como mestizo, contra la falsa acusación de genocidio imputada a la España Histórica, fundadora.

b.-Pero considerando el hecho de no haber sido en cada una de las primeras 24 generaciones Inca, ni en las otras consignadas, uno sólo el heredero portador, sino mas bien varios hermanos y sólo a veces uno, queda una incógnita multiplicadora de magnitud a develar en trabajos abiertos a los investigadores.

c.-Sólo abrí parcialmente el abanico de tal multiplicación, en la medida en que, providencialmente, me lo facilitó mi reciente conocimiento, gracias a la Señora Nelly Popolicio de Rosell Villafañe, de la parte que transcribo del contenido de la carta del Señor Ernesto Marull a la Señorita Aurelia Marull Machain, referida a las generaciones 24 a 28.

d.-Además, estas generaciones ponen en evidencia, muy concretamente, la participación de sangre precolombina en capas directivas del cuerpo social de la Nación Argentina, precisamente en la zona del Litoral, la menos poblada y por las mas simples y rudimentarias tribus nómades precolombinas de nuestro continente, zona a la vez, la mas densamente poblada por la masa inmigrante, cuya sangre también absorve, como se ve en la misma muestra.

e.-Importa también la diferencia en el modo de mestización:

- Matrimonio en el caso Inca.
- Reconocimiento a la madre, pero sin matrimonio, caso Jurí.
- Reconocimiento de hijos por máximo instrumento legal, Real Cédula, caso Guaraní.

f.-Tales diferencias se corresponden con las diferencias entre esas tres culturas precolombinas. El Inca, en iniciales escalones de civilización (de "civil": hombre de ciudad) ofrecía a la mujer una jerarquía tal que, si bien la obligaba a compartir un marido con tantas mas mujeres cuanto mas alto era el nivel político-social de ese esposo, único para ella, obligaba al pueblo llano a estricta monogamia, bajo severísimas penas. Se captaba pués, en principio, el valor del matrimonio. En cambio, en las tribus no urbanizadas aún, y peor en las nómades, la mujer era como peón, encargada de todos los quehaceres, salvo la caza y la guerra; así, hasta el siglo pasado, en nuestra Pampa. El caso Jurí muestra cierto reconocimiento procedente de una jerarquía de María ya en su tribu, evidente en su condición de testadora y encomendera. La Guaraní no aparece, pero sabemos que los Capitanes del

Paraguay "tuvieron" que recibir y tener un hijo con cada una de las hijas que Caciques y Jefezuelos les ofrecieron en prenda de paz. Los temibles críticos españoles rotularon la situación así creada: paraíso de Mahoma. Pero hubo paz, fusión...y efusión.

----

(1) Según otra versión, Rodrigo Esterlín sería hijo de Arnaldo de Esterlín, alemán o flamenco que vino con la expedición de Don Pedro de Mendoza y estuvo casado con una india principal. Ver: **HIALMAR E. GAMMALSSON**: "Los pobladores de Buenos Aires y su descendencia". Municipalidad de Buenos Aires. Secretaría de Cultura.

* *

CORREO GENEALOGICO

Se solicita información sobre:

MANUEL MARTINEZ MANSILLA, nacido en Buenos Aires el 22 de Setiembre de 1771, hijo de Don Francisco Martínez y de Doña Juana Mansilla. Estudió leyes en el Colegio de San Carlos y posteriormente estuvo en Maracaibo (Venezuela), como Asesor del Auditor de Guerra. En 1803 es Fiscal de la Audiencia de Santa Fé, en el antiguo Reino de la Nueva Granada, hoy Colombia, siendo designado a la Audiencia de Cuba en 1811 y finalmente en el año siguiente, Alcalde de la Sala del Crimen en la Audiencia de México; todo ello duranteel Virreynato. En 1821 es uno de los firmantes del Acta de la Independencia de México, formando parte, como Vocal, de la Junta Suprema de Gobierno. Estuvo casado con Doña Juana Bonnefoy de Bretambill.

Informes a la Secretaría del Instituto, o al Arq. Don Jorge Barbabosa Torres. Av.Sur 16 Número 214. Col.Agrícola Oriental - MEXICO (08500). D.F.-

* *

RECENSIONES

"Significado de la genealogía"

por Leonidas de Vedia

No puede mirarse sino con simpatía e interés la actividad que los estudios genealógicos señalan ahora entre nosotros. Este despertar de la investigación relacionada con los linajes familiares, demuestra que en el país van, poco a poco, organizandose disciplinas que en toda nación civilizada deben tener su núcleo o su centro prestigioso.

Ya sabemos que se han realizado estudios y se han publicado trabajos, pero es indudable que se advierte en los dias actuales una inclinación particular hacia el conocimiento de las ramas iniciales de nuestras familias, como si se quisiera afirmar en los nombres mas puros, en los antecedentes fidedignos, la adhesión a un pasado en cuyo significado honroso debe buscar el presente su estímulo y su esperanza.

Acaso por estos motivos u otros análogos, las sociedades mas antiguas han tenido sus cultores de la genealogía. Nadie ignora el ejemplo de las Sagradas Escrituras y son conocidas las investigaciones realizadas sobre el tema en Grecia y en Roma. Las familias remontaban su ascendencia a los tiempos prehistóricos, encontrando, no sólo motivos de orgullo en el descubrimiento de figuras admirables, vinculadas por la sangre a los grupos sociales, sino un fondo de poesía, en la referencia a los hechos culminantes en que tomaron parte los fundadores lejanos de cada hogar. Juzgábase, además, indispensable el conocimiento de esos antecedentes como fundamento de una conciencia destinada a formar parte de sentimientos que constituyen, a su vez, manifestaciones vitales de toda sociedad que ama la tradición y la historia de su patria. Claro está que la genealogía no sistematizó hasta el Siglo XV su labor investigadora y estudiosa. Fué a partir de entonces, cuando libros especializados y colecciones, destacaron el interés general por esta actividad, de tantas posibilidades utilísimas. Larga, muy larga, es la nómina de obras de extraordinaria magnitud aparecidas en los países mas importantes del mundo, para referir las líneas genealógicas de sus troncos familiares mas célebres; pero bien se sabe que no es sólo la celebridad, ni el abolengo de los grandes títulos, lo que despierta actualmente la inquietud por la genealogía.

Reproducción parcial del artículo publicado en la REVISTA del Instituto Argentino de Ciencias Genealógicas,Buenos Aires, 1943. Año 2, Número 2, página 9.

Pueblos democráticos, como el de los Estados Unidos, tienen diversidad de instituciones entregadas a estos afanes investigadores y en sus trabajos y ficheros, de admirable precisión, se consignan las ramas de muy sencillas familias, en la idea de que se cumple con un deber patriótico, científico e histórico, al fijar de tal modo, antecedentes relacionados con el pasado de la nación.

La genealogía no es solamente - como tanto se afirmó - un auxiliar valioso de la historia. Lo es, desde luego, pero aun aislada, cumple una finalidad de excepcional trascendencia. Por ella se conoce la ascendencia y se llega a saber en qué medida los antepasados sobresalieron y fueron útiles a la sociedad y a su patria y cómo se hicieron acreedores a la veneración y a la gratitud de sus descendientes y de la posteridad. No cabe duda de que los estudios genealógicos son, de este modo, valiosos elementos de educación moral. Alguna vez se dijo que la significación de los abuelos, de los antepasados, influye como estímulo e imperativo de deberes ineludibles en la conducta de los herederos del nombre y del prestigio. Así debe ser, por lo menos, y es por este motivo y tantos otros de muy claro prestigio que debemos mirar con simpatía y adhesión, el interés con que hombres serios y trabajadores, se ocupan entre nosotros, de realizar una labor genealógica. No ha de verse en esta labor un motivo de vanidad ni de orgullo. Si alguien experimenta estas formas de la jactancia, será porque están en su manera mas íntima, pero no porque la genealogía deba suscitar sentimientos innobles. Todo lo contrario. Es una noble actividad, generosa, limpia. El hombre que a ella se dedica debe estar a tono con estas características de la disciplina que asume y poner de relieve el linaje ajeno, con la misma devoción que el propio.

* * * * * * * * * *
* * * * * * * * * *

GOBERNADORES DE NUESTRA PROVINCIA

MANUEL de SARRATEA

por JACINTO R. YABEN (*)

Nació en Buenos Aires, el 13 de Agosto de 1774, del matrimonio del acaudalado comerciante Don Martín de Sarratea, guipuzcoano, y de Doña Tomasa de Altolaguirre, de familia distinguidísima de la sociedad porteña. Cursó sus estudios con mucho provecho en el Colegio de Vergara (España) y residió largos años en Madrid.

Cuando de produjeron los sucesos de Mayo de 1810, Sarratea intervino eficazmente en la preparación de los espíritus para aquel movimiento emancipador. Al comienzo de la revolución desempeñó una función delicadísima ante la corte de Río de Janeiro, cruzando con admirable habilidad los trabajos de los adversarios del movimiento libertador, prestando señalados servicios con el apoyo de Lord Strangford, representante inglés. Allí se impuso por su talento y su don de gentes, a la simpatía y el respeto de los mas encumbrados personajes de aquella corte, sin excluir al mismo Don Juan VI. El Ministro español, Casa Irujo, lo señaló al gobierno de Montevideo como un agente peligroso, cuya acción no había que despreciar sin exponerse a males irremediables.

De regreso de esta misión, Sarratea, conjuntamente con Don Feliciano Antonio Chiclana y Don Juan José Paso, fué elegido para constituir el Primer Triunvirato, que reemplazó a la Junta. Sarratea fué designado Presidente de aquel Gobierno y éste lo designó General en Jefe del ejército que operaba en la Banda Oriental, explicando esta elección los antecedentes de su reciente misión ante el gabinete portugués de Río de Janeiro. Recibido Sarratea del mando de aquel ejército, nombró su jefe de vanguardia al Coronel Don José Rondeau, que acababa de distinguirse en Buenos Aires, sometiendo con magnífica bravura, por el peso de las armas, la rebelión del Regimiento de Patricios, el 7 de Diciembre de 1811, provocada aparentemente por la decisión de su Coronel, Don Manuel Belgrano, de que los soldados de aquel cuerpo se cortasen las trenzas que usaran hasta entonces.

.....

(*) YABEN, Jacinto R.: "BIOGRAFIAS ARGENTINAS Y SUDAMERICANAS". Buenos Aires, 1940. Tomo V. Pág.591.

Cuando se produjo el cambio de Triunvirato, el 8 de Octubre de 1812, Sarratea estuvo apartado un tiempo de los negocios públicos. Al ocupar Posadas la Dirección Suprema, encomendó a aquel una misión diplomática ante las cortes europeas, tendiente a interesarlas por la independencia argentina. Allí, de acuerdo con Bernardino Rivadavia y Manuel José García, puso en práctica su proyecto de obtener de Carlos IV, el reconocimiento de la independencia de América, erigiéndo en ella, dos o mas monarquías constitucionales, que regirían sus hijos, plan a que les obligaba el estado de la política europea, la indiferencia o enemistad de los estados de ese continente respecto de las colonias americanas y la anarquía y desorden en que cayeron éstas, iniciado y mantenido por caudillos obscuros, el descrédito enorme de los principios republicanos, triunfantes entonces, unicamente en los Estados Unidos de Norte América; pero la victoria de la coalición contra Napoleón, en quien se apoyaba Carlos IV, desbarató completamente el plan. ...

De regreso de su misión en Europa, Sarratea se hallaba en la ciudad de San Luis cuando se produjo la sublevación de los prisioneros españoles en Febrero de 1819. Al año siguiente, a raiz de la derrota sufrida en los campos de Cepeda, por el ejército directorial de Rondeau, Sarratea fué nombrado por la Junta electoral, el 16 de Febrero de 1820, primer **Gobernador y Capitán General de la Provincia de Buenos Aires**, con carácter provisorio. El dia 22 salió a campaña con el objeto de conferenciar con los jefes federales vencedores en Cepeda, Ramirez y López, con los cuales ajustó, el 23 de Febrero, los famosos tratados del Pilar, el que fué aprobado y ratificado por la Junta de Representantes a las dos de la tarde del 24. El día 25 entraron los generales del ejército federal, López y Ramirez, con el Gobernador Sarratea, y, al dia siguiente, el ejército exterior hasta la plaza de la Victoria. El 6 de Marzo, el General Balcarce fué elegido por el Cabildo abierto, para reemplazar a Sarratea, pero sólo ejerció el cargo de Gobernador hasta el dia 11 del mismo mes en que fué derrocado y puesto de nuevo Sarratea en su cargo.

Ciertas cláusulas secretas de los tratados del Pilar. que imponían la entrega de grandes cantidades de armamentos a los jefes federales, crearon al gobernador Sarratea un ambiente pésimo entre sus connacionales, preparando su caída posterior. Los principales actos de au agitado período gubernativo, además de los señalados, fueron: el 22 de Marzo dictó los trámites requeridos para la concesión de pasaportes; el 1 de Abril expidió un bando sobre policía municipal, con arreglo a las difíciles y peligrosas circunstanciaas dela época; el 18 de Abril suspendió el cobro de diezmos en los campos de Marihuencul hasta la resolución de la Legislatura de

la Provincia; el 20 de Abril suprimió las comandancias militares de la Ensenada, San Fernando, San Pedro, Baradero, San Nicolás de los Arroyos, Pilar, Arrecifes y Cañada dela Cruz, que quedaron a cargo de sus inmediatos jueces territoriales.

El resultado de las elecciones de diputados verificadas el 27 de Abril, fué una derrota para el Gobernador Sarratea, que vetó la de los electos: Don Tomás de Anchorena, Don Juan José Paso, Don Vicente López y Don Juan Pedro Aguirre. El primero lanzó furibunda renuncia al Cabildo, bajo el título de "Excusación", fundándola en el veto del Gobernador y en ella formuló tan graves cargos a Sarratea que este se vió obligado a renunciar cuando la nueva Junta de Representantes se apoderó del Poder Legislativo con majestad y firmeza, ordenando el 1 de Mayo, al Gobernador y demás autoridades, pasasen al recinto de sesiones a prestarle juramento de reconocimiento. Sarratea, ante tan anárquica situación, el 2 de Mayo presentó su dimisión, siendo reemplazado por Don Ildefonso Ramos Mejía.

En 1825 fué enviado a Inglaterra en misión diplomática, suscribiendo sus credenciales el Presidente Rivadavia. En 1838 fué designado Enviado Extraordinario y Ministro Plenipotenciario ante la corte de Rio de Janeiro y, en 1841, para las mismas funciones diplomáticas ante la corte de Francia.

Falleció en Limoges, al regreso de su viaje a los Pirineos, el 21 de Setiembre de 1849 y sus restos llegaron a Buenos Aires el 12 de Julio de 1850, siendo desembarcados el 16, en un bote de guerra nacional, acompañados por el Coronel José María Pinedo y el después Coronel Alvaro Alzogaray. Fueron recibidos en el puerto por distinguidos funcionarios civiles y militares.

Sarratea fué un patriota sincero y un digno ciudadano que sacrificó, al servicio de su país, una cuantiosa fortuna, sirviendo con rara abnegación a una causa que se había iniciado sacrificando a su hermano político, el héroe de la Reconquista, el General Liniers. Cometió errores políticos, pero el balance de sus servicios a la Nación, le resulta por demás favorable.

****

SECCION DOCUMENTAL

Archivo Parroquial de Nuestra Señora del Pilar (Ranchos, Bs. As.)

Libros de Matrimonios 1789-1834

Volumen 1

Transcripción efectuada por GLORIA CORTE de CASCO, LIDIA ELISABET FIRPO y ROY MAZZUCHI.

OBSERVACIONES: El libro está, en general, en muy malas condiciones, afectado por insectos, la tinta borrosa por haberse humedecido el papel, etc.

En la transcripción de los nombres se ha conservado la ortografía, como así también las abreviaturas, tal como se halla en el libro original.

Los apellidos entre paréntesis, indican la forma escrita en el margen, distinta a la que figura en el texto.

Se ha utilizado el rollo de microfilm N° 1.111.598 de la BIBLIOTECA GENEALOGICA de la Iglesia de Jesucristo de los Santos de los Ultimos Dias, de Salt Lake City, Utal, EE.UU.

ooooo0ooooo

(Continuación del Número 1)

20.- 15 Set 1794: Dn Pedro Cavezas, contrajo matrimonio con Da. María Fernández, ambos vecinos de ésta. Testigos Dn. Juan Villanueva y su esposa Da. Josefa de la Infiesta (fs.10).

21.- 12 Nov 1794: Josef Ortiz, soldado, contrajo matrimonio con Ramona García, pobladora de ésta. Testigos Fran^{co} Genova y Josefa de Arce (f.10).

22.- 20 Nov 1794: Mateo Peralta, soldado de ésta, contrajo matrimonio con Theresa Villanueva, pobladora de ésta. Testigos Juan Billanueva y su esposa Josefa de la Infiesta (fs.10).

23.- 12 Ene 1795: Luis Josef Duarte, soldado Blandengue, contrajo matrimonio con Clara Sepúlveda. Testigos Ramón Duarte y Josefina Duarte (fs. 11).

24.- 15 Feb 1795: Pedro Pabón, soldado de ésta, contrajo matrimonio con Juliana López, feligresa del Partido de S^{n} Bicente. Testigos Andrés Peralta, soldado y su esposa, Barthola Gegena (fs.11).

25.- 12 Ago 1795: En la Iglesia Catedral de B^{s} Ay^{s} D^{n} Mig^{l} Texedor, natural del Reyno de Aragón, en el Obispado de Alcañiz, hijo legítimo de D^{n} Juan Ant^{o} Texedor y de Dª Rosalía Dilla, y Capitán del cuerpo de caballería de Blandengues y comandante de ésta, contrajo matrimonio con Dª Manuela Garayo, natural de la ciudad de B^{s} Ay^{s} e hija legítima del finado Sargento Mayor de Dragones D^{n} Manuel Garayo y de Dª Fran^{ca} Carrato. Testigos D^{n} Ant^{o} Obligado y Dª Fausta Fernández (fs.12). F^{o} Fran^{co} Xavier Acosta y Lómez.

26.- 4 Feb 1796: Josef Manuel Quinteros, soldado Blandengue de ésta, contrajo matrimonio con María del Tránsito Peralta, feligresa de la Parroquia de N^tra S^ra de la Concepción, en donde se autorizó dicho matrimonio por el Dr Domingo Ibañez, con licencia superior. Testigos Matheo Peralta y su esposa Theresa Billanueva (fs.12). F^o Fran^co Xavier Acosta y Lómez.

27.- 29 Jul 1796: Pedro Alderete, natural de la ciudad de Cordova, y soldado Blandengue, contrajo matrimonio con María Liendro, natural del partido de los Arroyos y comensal del soldado Marcos González. Testigos Cabo Ramón Palacios y su esposa María Navarro (fs.12). F^do Fran^co Xavier Acosta y Lómez.

28.- 27 Ago 1796: Juan Zaldivar, Cabo de Blandengues, contrajo matrimonio con María Theresa Pérez. Testigos Cavo Josef Ignacio Coronel y su esposa Petrona Pérez (fs.13). F^do Fran^co Xavier Acosta y Lómez.

29.- 31 Oct 1796: Santiago Benites, soldado de ésta, contrajo matrimonio con María Gregoria Gonzales, de ésta. Testigos Pedro Cavezas y su esposa María Fernández (fs. 13). F^do Fran^co Xavier Acosta y Lómez.

30.- 30 Ene 1797: Gregori Alcanzay, soldado de ésta, contrajo matrimonio con Angela Cantero. Testigos Feliciano Balmaseda, soldado y su esposa María del Tránsito Hurtado (fs.13). F^do Fran^co Xavier Acosta y Lómez.

31.- 24 Abr 1797: Juan Fran^co López, soldado Blandengue de ésta, contrajo matrimonio con Lorenza Muñoz, de ésta. Testigos Cavo Josef Ignacio Coronel y su esposa Petrona Pérez. Efectuado por el Capp^n Castrense de esta Frontera de los Ranchos (fs.14). F^do Fran^co Xavier Acosta y Lómez.

32.- 17 May 1797: Josef Rodrig^z, soldado Blandengue de ésta, contrajo matrimonio con Marcelina Sánchez, aparroquiada en el Partido y Curato de la Capilla de S^n Bicente. Efectuado en la Capilla de S^n Bicente por el Capp^n Castrense de esta Frontera de los Ranchos. Testigos Thadeo Rocha y su esposa Clara Sánchez (fs.14). F^do Fran^co Xavier Acosta y Lómez

33.- 24 Abr 1797: D^n Manuel Antonio de Arce, poblador de esta Frontera, contrajo matrimonio con Dª María Petrona de Albarez, feligresa de la Capilla de S^n Bicente u efectuado en esa Capilla por Fray Juan Josef Casal, religioso de la Orden de N^tro P. S. Fran^co con licencia expresa del M^tro D^n Bicente Pesoa, Cura y Vicario de dicha Capilla. Testigos D^n Juan Julián Arroyo y Dª Jacinta Martínez (fs. 14). F^do Fran^co Xavier Acosta y Lómez.

34.- 29 Jul 1797: D^n Fran^co Billanueva, natural del Principado de Asturias y poblador de esta Frontera e hijo legítimo de D^n Fran^co Billanueva y de Dª Josefa Rodri^z, contrajo matrimonio con Dª María Justa Islas, natural del Curato del Espinillo en la otra vanda del Rio de la Plata y vecina del partido de San Bicente e hija legítima de D^n Theodoro Islas y de Dª María Mercedes Rodri^z. Testigos D^n Martín Josef Gonzales y Dª Clara Ferrín. Matrimonio contraído en la Capilla de S^to Domingo y efectuado por el Dr Antonio de Herrera, Th^te Cura del M^tro D^n Bicente Pesoa (fs.15). F^do Fran^co Xavier Acosta y Lómez.

35.- 15 Nov 1797: Josef Frutos, natural de Santa Fee y hijo legítimo de Fran^co Solano Frutos y de María Benites y soldado Blandengue de ésta, contrajo matrimonio con Juana Sosa Quintana, natural de la Cañada de Escobar e hija legítima de Juan Josef Quintana y de María Josefa Benencia y feligresa de la Parroquia de San Nicolás. Testigos D^n Ramón de Alcarás y Dª María Mercedes Quintana. Efectuado por D^n Mariano Fretes, con licencia de D^n Julián Joaquín de Gainza, Cura de la Igl^a Parroquial de S^n Nicolás de la

Capital de Buenos Ayres (fs.15). F^do Fran^co Xavier Acosta y Lómez.

36.- 26 Feb 1798: Fran^co Abalos, soldado Blandengue de ésta, contrajo matrimonio con María Simona Sotuyo, hija legítima de Marcos Sotuyo, soldado y de María Ramirez. Testigos Isidoro Viera, soldado de ésta y su esposa Paulina Warnes. Efectuada por el Capp^n Castrense de la Guardia de los Ranchos Fran^co Xavier Acosta y Lómez (fs.16). F^do Fran^co Xavier Acosta y Lómez.

37.- 10 Set 1798: Francisco Pariente, natural de la ciudad de Buen^s Ayr^s, hijo legítimo de Josef Pariente y de Juana Quiroga y soldado Blandengue de la sexa Compañía del Cuerpo de Caballería de la Frontera de los Ranchos, contrajo matrimonio con María Martina Sosa, natural de Buen^s Ayr^s e hija legítima de Pascual Sosa y de María Henrique y viuda de Josef Santos del Valle, soldado de este cuerpo. Testigos Mariano López y su esposa Manuela Duarte y Josef Ant^o Pelegrín. Efectuado por el Cura D^n Juan Ant^o Marq^z, por orden del Superior Sor Prov^or Vic^o Gral y Juez Castrense Dr D^n Francisco Tribán y Sala (fs.16). F^do Juan Ant^o Marq^z.

38.- 23 Set 1798: Juan Morales, natural de la villa de Lezuza, en el Reyno de Murcia e hijo legítimo de Juan Morales y de María Ant^a Bazquez, y cavo del Cuerpo de Cavallería de Blandengues del Fuerte de S^n Miguel del Monte y viudo en primeras nupcias de Melchora Guevara, contrajo matrimonio con María Rosa Abad, natural de la Aldea de Lloraza, Obispado de Obiedo, en Asturias, hija legítima de Juan Abad y de María Francisca del Rio y viuda en primeras nupcias de Domingo Colunga. Testigos Ant^o Blanco, Josef Pelegrino y Ant^o Abad, todos de ésta. Efectuado por el Capellán y Párroco Castrense del Fuerte de N. S^ra del Pilar de los Ranchos (fs.17). F^do Juan Ant^o Marq^z.

39.- 26 Set 1798: Phelipe Altamirano, natural del Partido y Curato de S^n Vizente de la Magdalena, hijo legítimo de Ramón Altamirano y de Josefa Rojas y residente de ésta, contrajo matrimonio con María Saturnina Montes, natural de ella e hija legítima de Francisco Montes y de Juana Sosa. Testigos Mariano López y su esposa, María Manuela Duarte y Josef Ant^o Pelegr^o, individuo del fuero castrense. Efectuado por el Cura Castrense de esta Frontera (fs.18). F^do Juan Ant^o Marq^z.

40.- 3 Nov 1798: Juan Leguisamón (ó Leguisamo), natural del Partido y Curato de la Capilla de Merlo e hijo legítimo de Silvestre Leguisamo y de María del Tránsito Lara y soldado del Cuerpo de Caballería de Blandengues de la Frontera de los Ranchos, contrajo matrimonio con María Basthola Arias, natural del Partido y Curato de la Capilla de Merlo e hija legítima de Francisco Arias y de Petrona Flores, y comensal del soldado Manuel Rigo. Testigos Francisco Villanueva, su esposa María Justa Islas y Josef Ant^o Pelg^o, vesinos de ésta.Efectuado por el Cura Castrense. (fs. 18). F^do Juan Ant^o Marq^z.

41.- 14 Ago 1799: Agustín Cabral, natural de la Parroquia de Renca, en la Punta de S^n Luis, hijo legítimo de Simón Cabral y de Francisca Velis y viudo en segundas nupcias de Josefa Ant^a Maldonado y soldado Blandengue de la Compañía de este Frontera, contrajo matrimonio con Paulina Barrionuevo, natural de Buen^s Ayr^s e hija legítima de Silvestre Barrionuevo y de Petrona Caseres y viuda de Jacinto Mansilla. Testigos Victoriano Castano y su esposa, Pasq^la Roberto. Efectuada por el Cura Castrense de la Guardia y Fuerte de los Ranchos (fs.19) F^do Juan Ant^o Marq^z.

Continuará en el próximo número

COMENTARIOS BIBLIOGRAFICOS

L U C I A G A L V E Z

MUJERES DE LA CONQUISTA

por la Prof. LILIA AGUSTINA GUZMAN

La tarea de conquistar y poblar los territorios descubiertos allende los mares, fué una de las empresas mas difíciles de las que debió encarar la corona española.

Los siglos XV y XVI marcaron un período de cambios profundos en Europa. El renacimiento, la reforma religiosa y el humanismo se superponían con los ideales de aventura, caballería, riqueza y evangelización que reinaban en España, esa España que acababa de finalizar su reconquista y que se lanzaba hacia una nueva empresa poniendo en ella todos sus esfuerzos.

Luego del descubrimiento y de los primeros pasos de la conquista, fué necesario, poblar, característica esencial de la acción española. Para lograrlo se tornó imprescindible el establecimiento de familias en los nuevos asentamientos.

El papel de la mujer en la conquista de los territorios del Rio de la Plata, Cuyo y Tucumán, es analizado con minuciosidad por Lucía Gálvez en el libro que hoy comentamos.

La mujer como tal, indígena, mestiza o española, ocupó un lugar fundamental en el nacimiento de la familia criolla y, por lo tanto, de la sociedad rioplatense.

La nativa fué la que, en un primer momento, acompañó al conquistador en sus avances y fué

madre de sus hijos, aunque sólo en casos excepcionales constituyeron verdaderos matrimonios cristianos. Los mestizos, hijos de estas uniones, desempeñaron en numerosos casos, papeles importantes en las posteriores expediciones y poblamientos.

La autora analiza con detalle, las relaciones de estos hombres con sus mujeres indias, modos de vida, trato y costumbres, pero señala también la añoranza del conquistador por la mujer peninsular, y sus ruegos y súplicas para que éstas emprendan el largo viaje a América. Son cartas llenas de promesas y de relatos enternecedores sobre la vida en las nuevas ciudades. En muchos casos, muy distinta fué la realidad que encontraron estas anónimas heroínas, que debieron luchar junto a sus maridos contra todas las inclemencias, criar a sus hijos y adaptarse a las nuevas condiciones de vida.

Lucía Gálvez ha hecho una selección de once mujeres, cuyas biografías son introducidas por un relato ameno de las circunstancias históricas en las que les tocó vivir, actuar y morir. Cada una de ellas es un ejemplo, muy claro, de las distintas facetas por las que pasó nuestra historia fundacional y poblacional. Todas, indias, mestizas, españolas y criollas, dejaron sua huellas y fueron origen de la gran familia argentina.

Dos son las indias que estudia, cada una con sus características particulares. **María**, india juri, que fué mujer de Hernán Mexía Miraval, tratada con respecto y cariño, lle dió hijas e hijos que fueron tronco de muchas familias cordobesas que, aun hoy, la recuerdan con orgullo, y **Teresa de Ascencio**, hija de Anta Huarpe, cacique de Angaco, que protagonizó uno de los pocos casos de matrimonio legítimo, con Juan Eugenio de Mallea, quien a pesar de "su curriculum no tuvo escrúpulo alguno en unir su vida a la bella indiecita". Ambos son los ascendientes de Domingo Faustino Sarmiento.

Entre las españolas cita a **Isabel de Guevara**, integrante de la expedición de Don Pedro de Mendoza, a la que se debe el primer testimonio escrito por una mujer. **María de Torres y Meneses**, esposa de Francisco Aguirre, y **Catalina de Plascencia**, quedaron en la península a la espera del llamado de sus maridos y acudieron a América en donde debieron soportar infinidad de penurias.

Mencia Calderón y Sanabria es un ejemplo de valor y decisión. Encabezó la expedición mar original que hasta entonces cruzara el Atlántico. Eran, en su mayoría, mujeres que llegaron a Asunción cruzando a pié la selva brasileña. En Doña Mencia se originaron numerosas familias rioplatenses y fué madre y abuela de hombres que se destacaron en nuestra historia.

A las nestizas las representa Juana Ortiz de Zárate, hija de una princesa

real, india, y del conquistador Juan Ortiz de Zárate. Se casó según su elección, contra el deseo de Virreyes y funcionarios, con Juan Torres de Vera y Aragón. Es una historia de amor dentro del marco de la conquista.

Isabel de Salazar, hija de españoles, vivió en una tolderia india su historia de penurias y sufrimientos. Casó con Hernán Mexía Miraval, crió a sus hijos y a las hijas mayores de su esposo (de la unión con la india **María**) y lo siguió en sus campañas hasta el Ecuador. Es un ejemplo, entre las muchas, que "formaron hogares, viajaron, pelearon, rezaron y educaron hijos propios y ajenos".

De las mujeres criollas rescata a **Jerónima Contreras**, la esposa de Hernandarias. Ambos fueron hijos de conquistadores, nacidos en esta tierra, que vivieron y gobernaron en Santa Fé de la Vera Cruz, y a **Bernardina Mexía Miraval**, que casó con Francisco de Argañaraz y Murguía, fundador de San Salvador de Jujuy.

Por último, **Leonor de Tejeda**, nieta de la india **María** (tratada en primer término), que casó con Manuel de Fonseca Contreras, mujer culta y piadoas, fundó con su fortuna un convento para niñas, bajo la advocación de Santa Catalina y luego de ingresar en él, en su viudez, ayudó a la fundación del convento de las Teresas, en la ciudad de Córdoba.

MUJERES DE LA CONQUISTA la interesante obra de **Lucía Gálvez**, de placentera lectura, ya en su tercera edición, forma parte de la colección "MUJERES ARGENTINAS" y constituye un valioso aporte a la extensa bibliografía actual sobre temas referidos al quinto centenario del descubrimiento de América.

* *

Crónica del Instituto

CICLO DE CONFERENCIAS. *En el ciclo de conferencias que se desarrolla en las sesiones del Instituto - últimos Jueves de los meses impares - sobre el tema* ***"Por qué soy genealogista"*** *han disertado: Ing. Carlos Alberto Guzmán, Sr. Roy Mazzuchi, Dr. Enrique de Gandía y Sr. Aldo Abel Beliera. En la sesión del mes de Julio abordará el mismo tema el Dr. Guillermo MacLoughin Bréard.*

ENTREGA DE DIPLOMAS. *En la sesión del mes de Marzo se entregaron los Diplomas y las Credenciales a los Miembros Titulares y a los Delegados del Instituto. El Dr. Enrique de Gandía recibió su designación como Miembro Honorario y el Ing. Diego Jorge Herrera Vegas y el Dr. Félix F. Martín y Herrera, como Miembros Correspondientes en la Capital Federal.*

ACTOS EN MADRID. *Con motivo del reciente viaje a España, del Presidente del Instituto, Ing. Carlos Alberto Guzmán, se realizaron, en Madrid, dos actos en los cuales se entregaron las designaciones recaídas en importantes personalidades vinculadas con la investigación genealógica y Heráldica. El primero tuvo lugar el 30 de Abril en el Salón de Actos del Consejo Superior de Investigaciones Científicas, recibiendo sus diplomas Don Cristóbal Colón y Carvajal, Duque de Veragua, como Miembro Honorario, y los Señores Dr. Julián Rodero Carrasco y Lic. Francisco Castrillo Mazeres, como Miembros Correspondientes. En su discurso, el Ing. Guzmán ma-*

El Dr. ENRIQUE de GANDIA recibe su Diploma como MIEMBRO HONORARIO del Instituto.

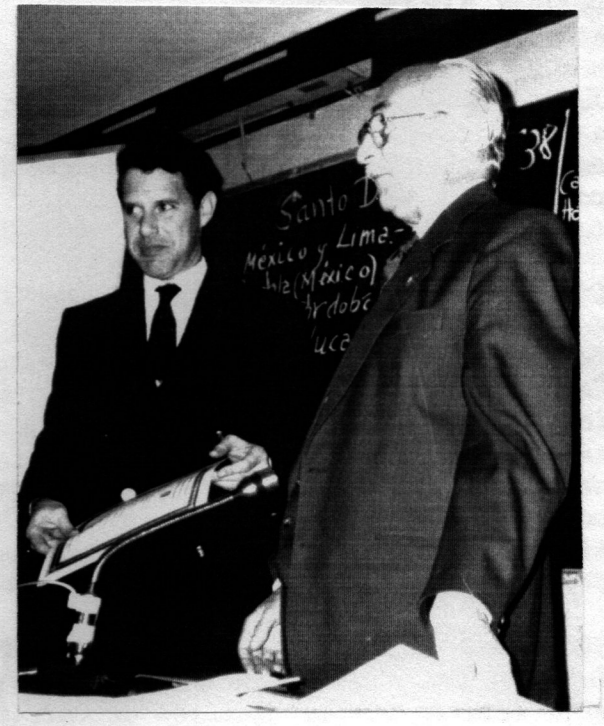

S.E. el Duque de Veragua, Don CRISTOBAL COLON y CARVAJAL, con su Diploma de MIEMBRO HONORARIO del Instituto.

nifestó que con su designación no solamente se reconoce su interés por la investigagación genealógica y heráldica, sino que también, en su persona, se rinde homenaje a su ilustre antepasado, el Descubridor de América, en el Quinto Centenario

de su gloriosa epopeya. *El segundo acto se realizó el 14 de Mayo, en el Salón de Conferencias del Ateneo de Madrid y en él se entregaron los Diplomas como Miembros Correspondientes a las Señoras Elena Fernández y del Cerro, Dagmar Salcines de Blanco Losada y Asunción Seco Rodenas y a los Señores Fernando del Arco y García y Dámaso Ruiz de Clavijo Fernández.*

DISTINCIONES. *La "ASOCIACION DE DIPLOMADOS EN GENEALOGIA, HERALDICA y NOBILIARIA", de España, ha designado Miembros Correspondientes, en la Argentina, a los Titulares de nuestro Instituto, Ing. Carlos Alberto Guzmán, Sra. Lidia Elisabet Firpo y Prof. Lilia Agustina Guzmán, a quienes, además, se les otorgó la condecoración de la* ***Orden Genealógica y Heráldica "Don Luis Salazar y Castro"*** *en el grado de Caballero al Ing. Guzmán y de Dama de la Orden a la Sra. Firpo y Srta. Guzmán.*

QUINTA REUNION AMERICANA DE GENEALOGIA. *El Vicepresidente del Instituto, Sr. Roy Mazzuchi, asumió nuestra representación en la Quinta Reunión Americana de Genealogía, realizada en Córdoba y organizada por el Centro de Estudios Genealógicos de esa ciudad.*

REUNIONES EN LAS DELEGACIONES. *En el año 1993 se implantará la modalidad de realizar algunas de las reuniones del Instituto en las sedes de las Delegaciones, de acuerdo a lo que las mismas soliciten.*

ASAMBLEA DE LA "FEDERACION DE ENTIDADES DE ESTUDIOS HISTORICOS DE LA PROVINCIA DE BUENOS AIRES". *Nuestro Instituto, como entidad integrante de la Federación, asistirá a su próxima Asamblea. Esta tendrá lugar en la ciudad de Mercedes, en el mes de Setiembre y en ella asumirá la presidencia, para el tercer período, la Junta de Estudios Históricos de Tres de Febrero, procediéndose, además, de acuerdo a las normas estatutarias, a la elección de las autoridades para el cuarto período. Simultaneamente, tendrán lugar las Jornadas sobre* ***"España y el poblamiento de la campaña bonaerense"*** *Informes en la Secretaría de nuestro Instituto o en calle 25 número 629 - MERCEDES (C.P.6600).*

CONGRESO DE LA SOCIEDAD BOLIVARIANA DE LA REPUBLICA ARGENTINA. *Con motivo de recordar el cincuentenario de su fundación, la Sociedad Bolivariana de la República Argentina, realizará un Congreso extraordinario, que sesionará en la Capital Federal, en dependencias de la Universidad "Jhon F. Kennedy", Además de los temas que presenten las personas inscriptas, se han programado conferencias, entre las que debemos mencionar, por su interés genealógico, las siguientes: 22 de Octubre: "La familia del Libertador Simón Bolivar. Antecedentes genealógicos", por el Ing. Diego Jorge Herrera Vegas y "El ocaso del prócer. San Pedro Alejandrino", ilustrada con diapositivos, por el Ing. Carlos Alberto Guzmán, el 24 del mismo mes. Informes en la Secretaría de nuestro Instituto.*

JORNADAS SOBRE "HISTORIA RIOPLATENSE EN EL PERIODO HISPANICO" *Tendrán lugar en las ciudades de Buenos Aires y Colonia, del 18 al 21 de Noviembre. Su amplio temario admite trabajos de interés genealógico. Están organizadas por la Sociedad Argentina de Historiadores, la Academia Argentina de la Historia, el Instituto Histórico del Rio de la Plata, el Instituto Cultural Argentino-Uruguayo y el Instituto Histórico y Geográfico del Uruguay. Informes en la Secretaría del Instituto.*

PUBLICACION. *Ha aparecido el Número 25 de la* **REVISTA** *del Instituto Argentino de Ciencias Genealógicas, volumen de casi 800 páginas; entre los importantes trabajos que incluye, debemos destacar el de nuestro Vicepresidente Sr. Roy Mazzuchi, sobre*

el "ARCHIVO DE NUESTRA SEÑORA DEL ROSARIO (Corrientes). Libros de matrimonios. (1764-1785).

COMENTARIOS. *La fundación del Instituto y la publicación de su* **REVISTA** *han merecido muy elogiosos comentarios. Omitiendo los de carácter personal, damos a conocer, con legítimo orgullo, a algunos de ellos:*

"Este nuevo Instituto completa los trabajos del viejo grupo porteño y no dudo que, unidos, llevarán estos estudios a un nivel superior en toda América" (Dr. ENRIQUE de GANDIA, Presidente de la Sociedad Argentina de Historiadores).

"La importancia y trascendencia de los artículos que contiene la REVISTA, constituyen un valioso elemento de consulta" (Dr. JUAN JOSE CRESTO, Presidente de la Academia Argentina de la Historia).

"Queremos, de primeiro, parabenizá-los pelo lançamento de sua REVISTA. Nas dificuldades que enfrentamos na América Latina, o significado, de tal lançamiento, é muito grande" (Gilson Caldwell do Couto Nazareth, Colegio Brasileiro de Genealogia).

"Quiero hacer constar, una vez mas, que la fundación del Instituto, es un importante instrumento y plataforma de potenciar la genealogía, la heráldica, la nobiliaria, vexilología, numismática, etc., que son indispensables ciencias auxiliares de la historia y que hoy dia se encuentran insuficientemente utilizadas y aplicadas con el rigor que se necesita. Espero, que con este magnífico Instituto, Argentina disponga de un nuevo foro cultural que no solamente aportará ideas renovadoras a los argentinos, sino a toda la Hispanidad" (Dámaso M. Ruiz de Clavijo Fernández. Asociación de Diplomados en Genealogía, Heráldica y Nobiliaria, Madrid).

"De la República Argentina hemos tenido noticias de la creación del Instituto de Estudios Genealógicos y Heráldicos de la Provincia de Buenos Aires, con sede en la ciudad de La Plata. Felicitamos muy calurosamente a su promotor y actual Presidente, Don Carlos Alberto Guzmán y le deseamos el mejor de los éxitos en sus labores" (Boletín del Instituto Venezolano de Genealogía - Caracas, Diciembre de 1991).

A todos los que de esta manera, o en forma personal, nos han apoyado, nuestro sincero agradecimiento.

* * * * * * * * * * * * *

CORREO GENEALOGICO

SE SOLICITA INFORMACION SOBRE:

Dr. Juan Boriches (o John Burrich/Burrisch/Bush), de nacionalidad inglesa. Casado con Doña Rita Joana da Trindade Botelho de Vasconcellos, hija del Maestre de Campo Don Manuel Botelho de Lacerda, Gobernador de la Colonia del Sacramento, y de su mujer, Doña Arcángela María de Vasconcellos. Manuel Botelho de Lacerda era Sargento Mayor en 1718, Coronel de 1758 a 1761 y falleció antes de 1766.

Informes a GILSON CALDWELL do COUTTO NAZARETH. Rua Cardoso Júnior, 73/II - LARANJEIRAS - Rio de Janeiro (RJ) - BRASIL - CEP 22.251.

* * * * * * * * * * * * *

INDICE

1.- Nota de la Dirección

2.- Autoridades del Instituto. Miembros Titulares. Miembros Delegados. Miembros Honorarios y Correspondientes.

5.- El emblema del Instituto.

6.- Temas de Heráldica: **Carlos Alberto Guzmán:** *Armas de la familia Colón.*

7.- **Arturo S. Gutiérrez Carbó:** *Genocidio ?, o mestizaje ?.*

18.-Recensiones: **Leonidas de Vedia:** *Significado de la genealogía.*

20.-Gobernadores de nuestra provincia: **Jacinto R. Yaben:** *Martín de Sarratea.*

23.-Sección documental: **Gloria Corte de Casco, Lidia Elisabet Firpo y Roy Mazzuchi:** *Archivo Parroquial de Nuestra Señora del Pilar (Ranchos, Bs.As.). Libros de matrimonios (1789-1834). Volumen I (Continuación).*

26.-Comentarios bibliográficos: **Lilia Agustina Guzmán:** *"Mujeres de la Conquista", por Lucía Gálvez.*

29.-Crónica del Instituto: Ciclo de conferencias. Entrega de Diplomas. Actos en Madrid. Distinciones. Quinta Reunión Americana de Genealogía. Reuniones en las Delegaciones. Asamblea de la "Federación de Entidades de Estudios Históricos de la Provincia de Buenos Aires". Congreso de la Sociedad Bolivariana de la República Argentina. Jornadas sobre "Historia Rioplatense durante el período Hispánico". Publicación. Comentarios.

31 y 17.-Correo Genealógico.

33 y 34.-Fichero Genealógico: *Instituto de Estudios Genealógicos y Heráldicos de la Provincia de Buenos Aires.*
Instituto Correntino de Ciencias Genealógicas.

****

El INSTITUTO no es responsable por las opiniones vertidas en los trabajos firmados que se publican en esta REVISTA.

Se autoriza la reproducción de los trabajos publicados en esta REVISTA, siempre que se mencione el origen.

* * * * * * *

Secretaría del Instituto y domicilio postal: Calle 61 número 662 - LA PLATA (C.P. 1900) (Bs.Aires). Tel.: 021-51-5233.
Las sesiones del Instituto se realizan los últimos Jueves, de los meses impares, excepto Enero, en el local de la calle 4 número 525, La Plata. La asistencia es libre y gratuita para todo público. Se inician a las 18,00 horas.

****

INSTITUTO DE ESTUDIOS GENEALOGICOS Y HERALDICOS
DE LA PROVINCIA DE BUENOS AIRES
LA PLATA (República Argentina)
Fundado el 14 de Junio de 1991

* * * * *

SEDE: Calle 4 número 525 - LA PLATA (1900)
DOMICILIO POSTAL: Calle 61 número 662 ...00)
REUNIONES: *Los últimos Jueves de ...ares, excepto Enero, a las 18,00 horas, en su sede.*

Ficha actualizada en REVISTA Número 11

CATEGORIAS DE MIEMBRO...
...ares
...norarios
Correspondientes
Delegados en los partidos de la Provincia.

PUBLICACIONES:

REVISTA (Número 2 - Julio/992)(Cuatrimestral).

INSTITUTO CORRENTINO DE CIENCIAS GENEALOGICAS

CORRIENTES (República Argentina)
Fundado el 23 de Mayo de 1989

* * * * *

DOMICILIO: *Calle Nueve de Julio 1044 - CORRIENTES (3400)*

REUNIONES: *Ultimo Viernes del mes.*

CATEGORIAS DE MIEMBROS:

De Número Fundadores
De Número
Correspondientes
Adherentes

PUBLICACIONES: *BOLETIN (Número 1 - 1992)*

CONSEJO DIRECTIVO (1991-1993)

PRESIDENTE: Ing. Carlos Alberto Guzmá

VICE-PRESIDENTE: Sr. Roy Mazz

SECRETARIA GENERAL: Sr sabet Firpo

SECRETARIA DE ' .María Eugenia Cruzet

Tesore ía Corte de Casco

Ficha actualizada en REVISTA Número 11

Información al 1/Julio/1992

COMISION DIRECTIVA (1992-1995)

PRESIDENTE HONORARIO: Dr. Guillermo MacLoughlin Bréard

PRESIDENTE: Dr. Leopoldo B. Jantus

VICEPRESIDENTE: Prof. Juan Daniel Cafferata Soto

SECRETARIO: Prof. M.Fernándo González Azcoaga

DIRECTOR DE PUBLICACIONES: Ing. Miguel Minadeo

Información al 1/Julio/1992

ACADEMIA MEXICANA DE GENEALOGIA Y HERALDICA

MEXICO (Estados Unidos Mexicanos)

Fundada el 15 de Mayo de 1943

* * * * *

SEDE: *Calle Tres Picos Número 17 - Col. Rincón del Bosque - MEXICO (11580) - D.F.*

DOMICILIO POSTAL: *Calle Misión Número 11 - Fracc. Lomas de Santa Fé MEXICO (01210) - D.F.*

REUNIONES: *Los primeros Miércoles de cada mes, a las 19,00 horas, en su sede.*

CATEGORIAS DE MIEMBROS:

De Número - Supernumerarios - Correspondientes.

PUBLICACIONES:

MEMORIAS

ACADEMIA URUGUAYA DE GENEALOGIA Y AFINES

(A.U.G.A.)

MONTEVIDEO (República Orient[illegible] Uruguay)

Fundada el 9 de O[illegible] 86

* * * *

DOMICILIO POSTAL: *20 de Setiembre 149[illegible]*
MONTEVIDEO (116[illegible]

REUNIONES: *DIRECTIVA: Primer [illegible] a las 19,00 horas*
SESIONES PRIVAD[illegible] Cuarto Martes del mes, a las 19,00

CATEGORIAS DE MIEM[illegible]

Fund[illegible]arios, De Número, Correspondientes.

PUBLICACIONES:

BOLETIN: "LA ESPADA DE CRISTAL"

Ficha actualizada en la REVISTA número 11

MESA DIRECTIVA:

Presidente Honorario Vitalicio: Ing. Teodoro Amerlinck y Zirion

Presidente: Arq. Jorge Victor Barbabosa y Torres

Secretaria General: Virginia Armella de Aspe

Pro-Secretaria: Mercedes Meade de Angulo

Tesorero: Rodrigo Amerlinck y Assereto

Secretario de Actas: Ing. Isaac Velázquez Morales

Información al 1/Octubre/992

COMISION DIRECTIVA (1992-1994)

Presidente: Olga Méndez Algorta

Vice-Presidente: Arq. Guillermo Ro *ti*

Secretario: Javier Ponce de l

Pro-Secretario: Esther P *nd*

Tesorero: Carlos R

Vocal (RR.PP *artamendia de Laphitz*

Vocal (D. *ina Sarmiento de Rodriguez Reboratti*

Ficha actualizada en la REVISTA número 11

Información al 1/Octubre/992